Пролетарии всех стран, соединяйтесь!

22-й ГОД ИЗД.

ГРОЗНЕНСКИЙ РАБОЧИЙ

ОРГАН ОБЛАСТНОГО И ГРОЗНЕНСКОГО ГОРОДСКОГО КОМИТЕТОВ ВКП(б) И ВЕРХОВНОГО СОВЕТА ЧЕЧЕНО-ИНГУШСКОЙ АССР

№ 251 (5936) | Четверг, 23 октября 1941 г. | Цена 15 коп.

Каждый советский город, каждое колхозное село должны быть крепостями обороны, недоступными для врага. И всякий, кто поддался на вражескую провокацию, кто своим паникерством и трусостью мешает делу обороны, кто дезорганизует тыл, должен немедленно предаваться суду Военного Трибунала. Паникерам и трусам нет места в семье советских народов.

(„ПРАВДА").

ЗАБОТА О БОЙЦАХ— НАШ СВЯЩЕННЫЙ ДОЛГ!

По щаде своей жизни, борются верные сыны советского народа за честь и свободу родины, за каждую пядь нашей священной земли. Все мысли и чаяния каждого гражданина, каждой гражданки — вместе с бойцами Красной Армии, борющимися на фронтах с злобным и коварным врагом. Фронт и тыл стоят единой стеной против гитлеровских орд, пытающихся отнять нашу жизнь, наше счастье.

Советский народ всем, чем может, помогает своим бойцам сломить врага. Он дает им танки, самолеты, снаряды; он снабжает их горючим для авиации и танков; он кормит их, обувает и одевает. Великой заботой народа окружены наши доблестные бойцы, отражающие натиск гитлеровских полчищ.

По инициативе передовых коллективов наших заводов и фабрик в стране развернулся сбор теплых вещей для бойцов Красной Армии. Эту инициативу горячо подхватили трудящиеся Чечено-Ингушетии. Многие тысячи полушубков, фуфаек, валенок, теплых рубашек, белья уже поступили на приемные пункты.

С горячей любовью вносят трудящиеся республики свой скромный дар в дело обороны родины. Жена красноармейца А. У. Лазарева в своем письме, сопровождающем теплые вещи для бойцов, пишет: «Примите от меня чистосердечный привет... У меня сейчас три брата и муж в бою. И я желаю помогать фронту, чем могу. Будем все вместе бить гитлеровцев!». «Дорогие бойцы, мысленно я с вами, — пишет в своем письме бойцам т. Тетина, много сделавшая, чтобы помочь в сборе теплых вещей. — До тех пор, пока мои руки в состоянии работать, я буду делать все, что нужно, фронту. Помните, вас любят, о вас заботятся все от мала до велика. Бейтесь за родину, за партию, за любимого Сталина, за наше светлое будущее!».

Сбор теплых вещей продемонстрировал еще раз, насколько крепок и един тыл в своем стремлении помочь фронту. За сравнительно короткий срок по республике собраны десятки тысяч теплых вещей. Такие передовые коллективы, как, например, коллектив завода «Красный молот», собрали и сдали теплые вещи уже несколько раз. Около 900 предметов — полушубков, шинелей, телогреек и т. п. — слал коллектив наркомата внутренних дел. Немало за это время выросло энтузиастов, активно помогающих в сборе вещей. Так, тов. Бланчук, работающая в производственно-товарной конторе Сталинского района, не только помогла по-боевому организовать сбор вещей среди рабочих и служащих своего коллектива, но и сама слала фуфайку, стеганые брюки, две пары перчаток, теплую куртку, портянки.

В передовом по сбору вещей — Молотовском районе Грозного для бойцов собрано уже свыше 20 тысяч предметов. Многие тысячи теплых вещей поступили на приемные пункты в других районах города, а также в пунктах сельских местностей.

Однако, надо сказать, что далеко не везде партийные организации провели достаточную разъяснительную работу среди населения. К числу таких районов относится Орджоникидзевский район Грозного (председатель районной комиссии тов. Губин). На селе неудовлетворительно идет сбор вещей в Ачхой-Мартановском (председатель районной комиссии тов. Завьялов) и Ачалуцком районах.

Отставание об'ясняется тем, что здесь партийные организации не возглавили патриотический под'ем трудящихся, не сумели еще построить свою работу подлинно по-боевому. Здесь слабо участвуют в сборе вещей домашние хозяйки. В отстающих районах даже в крупных коллективах еще слабо идет сбор теплых вещей.

В этих отсталых районах все дело построили на базе частной благотворительности. Это в корне неправильно! Задача комиссий не только собирать то, что вносят граждане безвозмездно для бойцов Красной Армии. Задача комиссий — организовать также закупку вещей у населения. Между тем, эта огромная возможность — закупка вещей — ни в одном районе не использована.

Трудящиеся республики собрали для бойцов уже немало теплых вещей. Но на этих успехах крайне преждевременно успокаиваться. Нужды нашей армии велики и разнообразны. И наш священный долг — удовлетворить все эти нужды как можно быстрее, целиком и полностью!

Необходима немедленная активизация сбора теплых вещей для бойцов. Население с огромным желанием участвует в этом важнейшем государственном деле, чтобы помочь своим родным бойцам, борющимся в рядах Красной Армии. Нужно только возглавить и организовать этот под'ем, это замечательное проявление советского патриотизма.

Обеспечим бойцов всем необходимым! Поможем Красной Армии разгромить гитлеровские орды!

ОТ СОВЕТСКОГО ИНФОРМБЮРО

Утреннее сообщение 21 октября

В течение ночи на 21 октября на всем фронте продолжались бои. Особенно напряженные бои шли на Калининском, Можайском и Малоярославецком направлениях.

* * *

Наши части, действующие на Орловском направлении, сдерживая натиск немецко-фашистских войск, наносят врагу большой урон. Танковый экипаж командира Еремина в шестидневных боях уничтожил 97 вражеских танков, 43 орудия, 15 тягачей, 13 автомашин с горючим и пехотой противника. Танковый экипаж лейтенанта Лугового огнем своих орудий уничтожил 12 немецких танков, 4 миномета и две зенитных батареи противника. Танковый экипаж старшего сержанта Верестнева уничтожил 4 немецких танка, 4 тягача и 6 тяжелых орудий.

Отважно действуют против зарвавшегося врага советские артиллеристы. Командир орудия тов. Кожерев 18 октября расстрелял пять немецких танков. Расчет орудия младшего сержанта Пищука отразил налет 8 немецких пикирующих бомбардировщиков и сбил два вражеских самолета.

* * *

Большие потери итальянских войск, посланных на Восточный фронт по приказу Гитлера, и продовольственные затруднения, вызванные отправкой продовольствия в Германию, приняли к серьезному недовольству широких слоев населения Италии политикой Муссолини. Это подтверждается также показаниями пленных итальянских солдат, захваченных нашими войсками на Южном фронте. Пленный итальянский солдат Джентиле показал: «Мы не хотели и не хотим воевать с русскими. Солдаты ничего от этой войны не получают, кроме неисчислимых страданий. Наши части в боях с русскими понесли тяжелые потери. В моей роте осталось всего 34 бойца, остальные убиты или ранены. Мы проклинаем Гитлера и Муссолини, пославших нас умирать в России за чуждые нам интересы. Уже сейчас население Италии голодает. В этом году у меня умер от голодания единственный мой ребенок».

* * *

Трудящиеся Советского Союза своим героическим трудом на фабриках и заводах, в колхозах и совхозах крепят тылы Красной Армии, куют победу над гитлеровской Германией. Молодые рабочие машиностроительного завода в Комсомольске - на Амуре Сальников, Литвиненко, Бобров, Дундин и многие другие дают ежедневно две—две с половиной нормы. Отличницы Лидия Рыжакова и Александр Веселов, в сентябре выполнившие задание на 200 процентов, довели выработку до 400—450 процентов. На машиностроительном заводе имени лейтенанта Шмидта с начала года производительность труда возросла на 46,6 процента. 15 октября завод выполнил свою годовую программу. Бурильщики Североуральских бокситовых рудников Багаутинов и Кондоваленко дают по две нормы в смену. 10 октября они уже выполнили годовое задание. В механическом цехе этих рудников все рабочие перевыполняют норму. Рабочие Южного рудника 15 октября выполнили 11-месячный производственный план. Значительного повышения производительности труда добились рабочие Лысьвенского металлургического завода. Токарь-лекальщик Лаврентьев досрочно выполнил ответственное задание, дав 400 процентов нормы. Токарь Колесников, работая на 2 станках, дает систематически от 4 до 6 норм в смену. Одно из последних заданий он выполнил на 2.500 процентов. От четырех до семи норм в смену дают слесари-лекальщики Дубовцев, Чуприн, Бузунов и др. Сотни тонн угля сверх плана добывает рабочие Черемховского угольного бассейна. Шахта № 8 выполнила 10-месячную программу к 10 октября.

Вечернее сообщение 21 октября

В течение 21 октября наши войска вели бои на всем фронте. Особенно напряженные бои продолжались на Можайском, Малоярославецком и Калининском направлениях. Немцы несколько раз предпринимали атаки наших позиций, бросая в бой новые части. Наши войска атаки врага отбили.

За 20 октября уничтожено 10 немецких самолетов. Наши потери — 7 самолетов.

* * *

Наши части, действующие на Ленинградском направлении фронта, наносят врагу большой урон, уничтожая его живую силу и материальную часть. Только за последние три дня на участке командира Николаева советские артиллеристы уничтожили 92 автомашины с пехотой противника, 10 артиллерийских и минометных батарей, 9 пулеметных гнезд и склад боеприпасов. Танкисты Н-ской части за это же время уничтожили 9 немецких орудий, 3 танка, минометную батарею, до 500 фашистских солдат и офицеров и захватили много станковых пулеметов противника. Танкисты командира Родина, прорвавшись к одному населенному пункту, занятому немцами, уничтожили 13 вражеских противотанковых орудий, несколько лёгких пушек и 14 станковых пулеметов. Фашисты потеряли в этом бою около 400 человек убитыми.

Показания пленных и донесения, захваченные нашими войсками, свидетельствуют о том, что большие потери, которые несут немцы на подступах к Ленинграду, все сильнее деморализуют немецких солдат. Командир 93-й немецкой пехотной дивизии генерал-лейтенант Гимман, в связи с упадком духа своих частей, издал специальный приказ, в котором отмечает, что «в дивизии утвердился слух, что дивизия будет в ближайшее время снята и отправлена на родину или во Францию» и обязывает всех офицеров «выступать против такого рода слухов, которые только будят ошибочные надежды и разочарования».

* * *

В течение нескольких дней в ряде северных провинций Греции происходят крупные выступления партизан. Многочисленные партизанские отряды, вооруженные винтовками и пулеметами, захватили дороги на значительной территории и стали здесь фактически хозяевами положения. Итальянские оккупационные части, несущие полицейскую службу в Северной Греции, оказались бессильными против непрекращающейся партизанской войны и диверсионных актов, совершаемых греческими патриотами. Немецкие оккупационные власти, серьезно обеспокоенные положением в Северной Греции, перебросили на подавление полицейской части полков. Одна из поездов с немецкими войсками греческие патриоты пустили под откос. Среди немецких солдат и офицеров много убитых и раненых.

* * *

Машинисты - тяжеловесники депо Оренбург за первую декаду октября провели 90 тяжелых поездов, сэкономив 48 вагон паровозов. Машинист тов. Бабищев обязался в октябре проводить четыре тяжеловесных поезда. Это обязательство он выполнил в одну декаду.

Машинист тов. Озеров на участке Оренбург — Ак-Булак провел поезд с превышением на 2440 тонн, нагнав в пути 57 минут. Из всего коллектива работников оренбургского депо 44 процента рабочих выполняют 200 и более процентов нормы выработки.

Героическая оборона города Ленина. На снимке: колонна автобронемашин под командованием лейтенанта П. Амальева направляется на фронт.
Фото А. Михайлова (ТАСС).

ПОСЛЕДНИЕ ИЗВЕСТИЯ С ФРОНТОВ ОТЕЧЕСТВЕННОЙ ВОЙНЫ

НАПРЯЖЕННЫЕ БОИ ЗА ПОДСТУПЫ К СТОЛИЦЕ

ЗАПАДНЫЙ ФРОНТ, 20 октября. (Спец. воен. корр. «Правды»). Наши части ведут упорные бои, продолжая сдерживать наступление танковой пехоты противника.

В районе Малоярославца немецким танкам удалось несколько продвинуться на восток к селу Б., из которого накануне они были выбиты.

На Можайском направлении наши части, поддерживаемые метким огнем артиллерии, сдерживают противника.

Пятый день части командира Хоменко ведут уличные бои за обладание городом П. Наша пехота и танки ворвались на северо-восточную и южную окраины города и удерживают их, несмотря на сильное огневое сопротивление со стороны немцев.

Части, действующие на другом участке Западного фронта, в ночь на 18 октября уничтожили до 30 немецких танков, 40 автомашин и 30 мотоциклов.

20 октября фашистские бомбардировщики, несмотря на дождь и туман, пытались произвести несколько налетов на прифронтовые об'екты. Однако ни один из этих налетов не удался и сброшенные бомбы не причинили никакого вреда.

П. ЛИДОВ.

ПСИХИЧЕСКАЯ АТАКА НЕМЦЕВ

Сегодня на одном из участков Ленинградского фронта огромная колонна немецкой пехоты в полный рост пошла атаковать наши позиции. Впереди шел оркестр, играя истерический немецкий марш.

Командование Н-ской части попросило моряков открыть артиллерийский огонь с кораблей. Линкор «Октябрьская революция» получил задание направить удары своего главного калибра по фашистскому сброду.

Управляющий огнем капитан-лейтенант комсомолец Л. Бредун вместе с молодым коммунистом-штурманом А. Заблестко быстро произвели необходимые расчеты. Командиры орудий Хлапов, Шевченко, Зверк, наводчик Попов действовали быстро и решительно. Всего одну минуту продолжался сокрушительный огонь линкора, но результаты его были губительны для немцев.

Первый снаряд попал прямо в оркестр. Фашистский марш был прерван на одной из самых высоких нот. Следующие залпы разили живую силу противника. Пьяная колонна была разгромлена и рассеяна.

А. ТАРАСЕНКОВ.

ЛЕНИНГРАД, 20 октября. (По телефону).

НАПРЯЖЕННАЯ БОРЬБА В РАЙОНЕ ТАГАНРОГА

(От специального военного корреспондента „Красной звезды")

Захватив Мариуполь, фашистские полчища двинулись к Таганрогу. Они бросили в бой огромные силы с намерением — одним ударом взять Таганрог.

Однако на второй же день после взятия Мариуполя немцы натолкнулись на наше сильное противодействие. Немцам не хотелось принимать бой, но создавшаяся обстановка вынудила их это сделать. Бои длились несколько дней. Неприятель обходил наши укрепления, пытался наносить удары во фланг, но оборонявшиеся держались крепко.

Потеряв надежду пробиться прямым путем к Таганрогу, фашисты перегруппировали свои войска, подтянули свежие силы и предприняли дальний обход правого фланга наших частей, очевидно, с тем, чтобы потом продолжать наступление на Таганрог с севера.

Вражеский замысел был скоро разгадан. Не успели немцы выйти на рубеж, откуда намечался удар на Таганрог, как они вновь встретили сильное сопротивление. В сражение были введены большие силы с обеих сторон. Та и другая сторона не переставала атаковывать друг друга. И, несмотря на то, что неприятель занимал более выгодные позиции и имел численное превосходство, все же, понеся многочисленные потери, он отошел. Наши части отбили у врага несколько крупных населенных пунктов. Он понес здесь большие потери.

Между тем фашисты продолжали получать свежие подкрепления. Накопив силы, противник начал снова наступление на Таганрог. Наши части под давлением численно превосходящего врага отошли на заранее подготовленный рубеж.

Майор Т. КАРПЕНКО.

ПРЕДОКТЯБРЬСКОЕ СОЦИАЛИСТИЧЕСКОЕ СОРЕВНОВАНИЕ

Трудовой под'ем колхозников

Колхозники и колхозницы артели «Большевик», селения Мундар-юрт, Надтеречного района, упорным трудом помогают фронту громить гитлеровских людоедов.

Небывало высокими темпами проходят сельскохозяйственные работы на полях колхоза. Председатель колхоза кандидат партии Хьаит Иораимов правильно расставил людей, организовал их труд, и полевые работы в колхозе проходят успешно.

Колхоз 6 октября полностью закончил сев озимых на площади 595 га, вспашка земли и сев произведены на высоком агротехническом уровне.

Досрочно выполнены колхозом обязательства по поставке государству мяса, молока, сыра-брынзы и других продуктов.

Полностью закончен ремонт жилищ для скота, заготовлены корма.

Отличных показателей на пахоте добились плугатари колхоза тт. Димильханов, Дукущев, Абдулаев, они свои задания выполняют на 150—200 процентов.

Железнодорожники-двухсотники

Лучшие люди грозненского отделения с честью выполняют взятые обязательства. Слесари - автоматчики вагонного депо тт. Бороздев и Селезнев вырабатывают норму на 160—290 проц., кузнец т. Иванов с молотобойцем Алохиным и рессорщики тт. Назин и Ковалев — от 2,5 до 3,5 норм каждый, токарь вагонного депо т. Григорян — по три нормы.

Значительных успехов в соревновании добились машинисты-кривоносцы. Машинисты тт. Клименко, Третьяков, Сергиенко и Потапенко намного перекрывают техническую скорость вождения поездов, экономят топливо.

Четко, безаварийно и строго по графику водят поезда стахановцы гудермесского кондукторского резерва. Главные и старшие кондукторы тт. Лобанов, Атаев-гиреев и Платонов выполняют норму на 125—150 проц.

Смена дежурного по станции Гудермес т. Фальчикова обрабатывает поезда скоростным методом, отправляя их строго по наркомовскому графику. Отлично работают старшие стрелочники тт. Стороботатова, Межидов, Григорьев и Негодиев. Стрелочное хозяйство они содержат в образцовом порядке, не допускают брака.

Каждый железнодорожник стремится ознаменовать XXIV годовщину Октября новыми производственными успехами.

ПРЕВРАТИМ КАЖДЫЙ ГОРОД, КАЖДОЕ СЕЛО В НЕПРИСТУПНУЮ КРЕПОСТЬ ОБОРОНЫ

С беспримерной храбростью отражают натиск немецко-фашистских захватчиков воины Красной Армии, отстаивая свою родину, ее города и села, жизнь, свободу, счастье советского народа. Жестокий и неумолимый враг продолжает лезть вперед. Он бросает все новые и новые силы. Враг мечется из стороны в сторону, как раненый зверь, он спешит любой ценой достичь победы, выиграть время, ибо оно работает против него. Орды Гитлера стремятся прорваться к Москве, в Донбасс, к другим важнейшим городам и центрам советской страны.

Суровое время переживает наша родина. Весь советский народ поднялся на защиту своей отчизны. В грозный час испытаний советские люди должны еще теснее сомкнуть свои ряды, увеличить усилия для отпора смертельному врагу. Миллионы пламенных советских патриотов произносят священные слова клятвы: стойко защищать каждую пядь родной земли, драться до последнего вздоха, до последней капли крови за родные города и села. Отважные советские люди самоотверженно идут на великую отечественную войну против фашистских извергов. Советские люди неустанно укрепляют тыл вооруженных сил страны.

Какие бы отчаянные попытки ни делал враг, он должен быть остановлен. Бешеный натиск врага надо сломить. Кровавые планы немецко-фашистских захватчиков должны быть сорваны во что бы то ни стало. Сил у нас много. Наши силы и резервы растут и будут расти непрерывно. Организованность, стойкость и выдержка — основа наших победы. Где бы ни работали советские люди — в прифронтовой полосе, в ближнем и далеком тылу, в городах и селах, — всюду они должны проявлять образцы подлинно большевистской организованности, дисциплинированности.

Враг рассчитывает на дезорганизацию наших рядов, на ослабление нашей стойкости. Враг идет на любую подлость, прибегает к самым коварным средствам и уловкам. Враг пытается забрасывать к нам шпионов и диверсантов, а также провокаторов, сеющих панику, распространяющих ложные слухи. Быть начеку! Всемерно усилить революционную бдительность! Соблюдая твердый революционный порядок, советские люди не дадут врагу расстроить наши ряды. Они с еще большей энергией будут выявлять и истреблять фашистских шпионов и диверсантов, вражеских парашютистов, оказывая в этом быстрое содействие военным властям, органам советской разведки, милиции, добровольческим рабочим отрядам.

Каждый советский город, каждое колхозное село должны быть крепостями обороны, недоступными для врага. И всякий, кто поддался на вражескую провокацию, кто своим паникерством и трусостью мешает делу обороны, кто дезорганизует тыл, должен немедленно предаваться суду Военного Трибунала. Паникерам и трусам нет места в семье советских народов.

Большевики, партийные и непартийные, каждый советский человек, помня об опасности, нависшей над нашей родиной, обязаны неустанно укреплять оборону страны, своего города, своего села. Долг каждого гражданина, способного носить оружие, — овладеть им, чтобы нещадно, метко разить врага, чтобы уметь бороться с вражеской техникой, в частности с танками. Быть дисциплинированным, примерным бойцом всевобуча, чтобы затем стать бойцом Действующей армии, которого фашистам не запугать никакими уловками, чинкой авантюрной тактикой! Вооруженные отряды трудящихся, народное ополчение, создаваемое в каждом городе и районе, которому угрожает опасность нашествия врага, — боевые помощники Красной Армии. На защиту своего города, своего села должны подняться все граждане, от мала до велика.

Опасным города, которым угрожает враг, укреплениями, неприступными оборонительными рубежами. Построим их так, чтобы враг, как бы он ни бросался из стороны в сторону, всюду встречал решительный отпор. Не допускать врага к городу! Беспощадно истреблять врага, изматывать его силы в уличных боях, стойко защищать каждую улицу, каждый дом.

Нет преступления, на которое бы не шел лютый враг. Фашистские изверги бомбят мирные города и села, расстреливают стариков, женщин и детей. Надо еще более энергично всюду, независимо от расстояния до фронта, укреплять местную противовоздушную и противохимическую оборону. Там, где эта оборона поставлена образцово, где царит большой революционный порядок, где проявляют высокую организованность,— там врагу не удастся ни на минуту поколебать стойкости наших людей. Не допускать ни малейшей тени благодушия, беспечности, принимать все меры к защите населения, предприятий и жилых домов. По-боевому отражать воздушные налеты врага везде, где бы он ни появился.

В дни грозной опасности для нашей страны каждый советский город, каждое село должны стать настоящим военным лагерем. Стальной стеной бойцов, не знающих страха в борьбе, окружим каждый наш город, каждое село.

Великим примером мужества для всего советского народа являются героическая 69-дневная борьба за свой город бесстрашных одесситов, беспримерная стойкость в защите своего города славных ленинградцев. Пусть этот пример вдохновит всех советских людей на еще более решительный отпор врагу, на еще более упорную и ожесточенную борьбу с кровавыми полчищами Гитлера, видеть до полного уничтожения их.

Мы ведем тяжелую борьбу с врагом, вооруженным до зубов танками и авиацией, с врагом жестоким, коварным. Нам предстоит длительная, упорная борьба. Впереди еще немало суровых испытаний, будет немало жертв. Но наш народ полон решимости до конца отстаивать независимость своей страны, свою честь, свободу. Наш народ глубоко уверен в том, что в конечном итоге победа будет за нами. Так напрягаем же все наши силы, чтобы приблизить день нашей победы!

Все силы — на разгром врага!

(ПЕРЕДОВАЯ «ПРАВДЫ» ЗА 21 ОКТЯБРЯ).

На фронтах отечественной войны

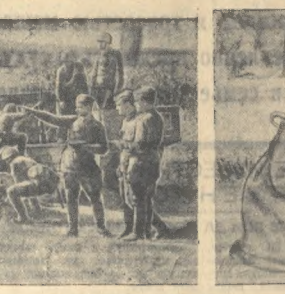

Действующая Армия. На снимках: 1. Разведывательный отряд направляется на боевую операцию. 2. Западное направление. Старший лейтенант Ф. П. Коршунов (справа) ставит задачу бойцам-связистам П. Ф. Шимадину и К. И. Гвоздеву на разведку трассы телефонной линии.

Фото З. Хапкина и М. Редкина (ТАСС).

Обстрелянные люди

Желтеют деревья над широкой рекой. Вдали — громада соснового бора. В маленьком доме сидят за столом командиры и политруки. Они только что вернулись из подразделений. Беседа за трапезной шей прерывается воем мин, свистом пролетающих над домом снарядов. Быстро смеркается. Мы выходим на дворогу. Небо прошито огненными полосками: это немцы бьют трассирующими пулями по нашему расположению. Вдалеке вспыхнула ракета, за ней вторая, третья. Ослепительный свет на мгновение выхватывает из темноты дальний кустарник, деревья, разбитые снарядами сараи.

— Не в атаку ли немцы готовятся? — спрашивает только-что прибывший в часть боец, с любопытством приглядывающийся к новой, незнакомой обстановке.

—В атаку? — переспрашивает хриплый басок. — Значит, ты еще не обстрелянный человек, если в этом не разбираешься. Попросту освещают поле и лес перед собой. А ты говоришь: в атаку...

— Обстреляюсь, — спокойно отвечает новый боец.

— Конечно, обстреляешься.

Слышится гудение самолетов, и боец опять осторожно спрашивает:

— Наши летят?

— А ты по звуку не умеешь различать?

— Не умею.

— Ну, ничего, привыкнешь.

— Ты под бомбежкой бывал? — интересуется новенький.

— Бывал.

— Много народу от нее гибнет?

— А вот я тебе приведу пример. Когда мы на реке Л. стояли, на нас немец несколько десятков самолетов послал и 16 часов бомбил, не переставая. И что бы ты думал? Когда бомбежка кончилась, у нас один убитый оказался. Все дело в том, что, если ты человек обстрелянный, да хорошо закопаешься, — нечего тебе бояться. Кончится бомбежка, и выползешь снова из укрытия. В том-то все и дело.

Обстрелянному человеку легче на войне.

Они уходят куда-то вдвоем. Я остаюсь на старом месте. Внезапно наступает тишина, гаснут ракеты. Невольно прислушиваюсь к удалившимся голосам. Обстрелянные люди... Так метко и точно сказал опытный боец о себе и своих фронтовых товарищах. И в самом деле, обстрелянного бойца сразу узнаешь на поле сражения. Он быстро приноравливается к месту, точно знает, где ходить безопасно, хоть в полный рост, а где и пользуется не пробежкой. Он чувствует себя легко в фронтовой обстановке, — ведь кругом родная земля, родные березки и сосны, он вырос в таких же местах, как эти, и все ему близко и дорого здесь. Наш боец не любит красивых фраз и ложного пафоса. Он сосредоточенно строг, деловит, уверен.

Немцы нередко прибегают к своему испытанному методу — провокации. Но чем больше изощряются они в провокации, тем догадливее и хитрее становятся наши бойцы. Был случай, когда немцы подняли руки, делая вид, что хотят сдаться. Молодые бойцы поспешили было к ним, чтобы забрать пленных. Но оказалось, что это провокация. Поднявшие руки фашисты упали наземь, а спрятавшиеся в засаде немцы предательски открыли огонь. Бойцы сделали соответствующий вывод из этого случая.

— Когда немец поднимает руки и делает вид, что хочет сдаться в плен, ты ему особенно не доверяй. Оставайся на месте, будь готов к бою, пусть он к тебе идет, а не ты к нему подползай. Тогда уж, если он обмануть тебя захочет, все равно из предательства ничего не выйдет.

Школа боевого опыта позволяет смелым, инициативным людям быстро выдвигаться в боях. Обстрелянные люди — храбрые бойцы. Методически и упорно вгрызаясь в линию вражеской обороны, они смелым рывком взяли один из ее рубежей.

Под ураганным огнем противника политрук Максимов с группой отважных бойцов полаком достиг огневой точки во рву и выбил врага с позиции, а затем, несмотря на отчаянное сопротивление, укрепился на занятом рубеже.

Одним из первых ворвался во вражеское расположение связной Березин. Он уложил двух немцев, обыскал их, принес в штаб ценные документы. Вынесшая за дни боев многих раненых с оружием санитарка Александра Тимофеевна Шипо и в этом сражении была впереди, рядом с бойцами.

Немцы бежали, оставив на поле боя 5 минометов, больше десятка автоматов, 250 мин, оставленных противником, смекалистые бойцы сразу же пустили в дело: немецкими минами они расстреливали немецкие же подразделения. 38 трупов оставили немцы в тот день на поле боя.

Через несколько дней они решили вернуть потерянное. На двенадцати грузовиках подвезли пополнение. Машины мгновенно развернулись, а фашисты спрыгнули на-ходу и плотной массой ринулись в атаку. Они рассчитывали на успех внезапного удара, но снова были вынуждены отступить с большими потерями. Потери немцев под селением У. очень велики. В одном из боев у этого селения наши бойцы уничтожили целую роту противника.

Однажды, подойдя во время боя к переднему краю противника, наши бойцы услышали истерические выкрики на ломаном русском языке:

— Воевать не хотим.

Трудно установить, была ли это очередная провокация или на самом деле солдаты выражали вслух то, что думали. Но, во всяком случае, можно сказать одно: немецкие солдаты все больше чувствуют тяготы войны. Один пленный показал, что в его роте за 5 дней боев из 150 человек осталось в живых только 70.

В бою за селение У. был убит политрук Мухин — ленинградец, молодой талантливый инженер. В его бумагах нашли записку, которую он написал перед боями: «Если я погибну, то знайте, что я погиб за родину».

Любовь к родине вдохновляет советских патриотов, зовет к решительной и беспощадной борьбе с фашизмом. Днем, когда я пробирался вперед по дороге, простреливаемой фашистской артиллерией и минометами, мне встретился боец с веселым лицом и озорным взглядом светлоголубых глаз. Он в окопе перевязывал себе руку, обожженную порохом в недавнем бою. Мы посидели с ним, покурили.

— Хитер немец, — сказал боец. — Вот недавно он стал поодиночке бить разрывными пулями, не по цели, а просто так, чтобы нас напугать. Пули разрываются, как только налетят на сучок или на ветку, и сперва, действительно, кажется, будто вблизи немец стреляет. А потом ничего, разобрались...

Крупицу за крупицей накапливают наши бойцы ценнейший боевой опыт. Все более страшны фашистам эти обстрелянные люди с простыми и честными сердцами, оборонявшие нашу родину в жестоких, кровопролитных боях.

В. САЯНОВ.

(«ИЗВЕСТИЯ»).

Говорит советская полевая станция

СЕВЕРО-ЗАПАДНЫЙ ФРОНТ, 21. (ТАСС). Каждый вечер на различные участки Ленинградского фронта выезжают полевые звуковещательные станции. Немецким солдатам запрещено слушать слово правды, но оно доходит до них через линию фронта. Это слово не затуманить... Громкий голос, казалось, заполнил все пространство: «Солдаты 269-й дивизии! Вас гонят вперед на верную смерть; сотни ваших товарищей уже пали на пути к Ленинграду. Многие тысячи немецких солдат уже погибли на подступах к городу. Число их растет и будет расти с каждым днем. А Ленинград все также будет возвышаться неприступной крепостью».

Слова правды заставляют задумываться даже обольщенные гитлеровской бреднней немецких солдат.

«Вокруг Германии, — продолжает тот же голос, — поднимается ненависть народов, которые больше не хотят переносить его рабства и террора. Война этих порабощенных истерзанных народов против Гитлера — правдивая война. Немецкий народ не может взять на себя позорную роль душителя, палача свободолюбивых народов».

Немецкий солдат слушает эти слова из обращения ЦБ компартии Германии к немецкому народу, слушает громкий голос, передающий мысли, которые в окопах и в тылу боятся высказать даже шопотом.

«Единственное спасение германского народа — это покончить с войной. Но, чтобы покончить с войной, необходимо свергнуть Гитлера»!..

Фашистское офицерье боится советской полевой звукостанции. «Огонь!»— раздается немецкая команда. Начинается стрельба по голосу, передающему немецкой армии правду. Но сердце голоса правды не заглушит!

Так каждый день работает маленькая станция в одном из звеньев Красной Армии. Звено это имеет свою боевую задачу и свои трудности, свои людские и материальные потери и свои неизменные, но безвестно преданные родине советских патриотов, кующих победу над врагом.

Батальонный комиссар С. ТЮЛЬПАНОВ.

ПАРТИЙНАЯ ЖИЗНЬ

СОМКНУТЫМ СТРОЕМ

Этот пронизанный солнцем июльский день навсегда останется в моей памяти. Ранним утром разбудил знакомый голос:

— Говорит Москва. Работает все радиостанции Советского Союза... Внимание!

И после паузы диктор об'явил:

— Слушайте выступление Председателя Государственного Комитета Обороны товарища Сталина.

Голос вождя ударами колокола отдавался в сердце. И когда кончилась речь, в ушах все еще раздавалось: «К вам обращаюсь я, друзья мои...».

Она взяла лист бумаги. Сами собой ложились слова на бумагу:

«В парторганизацию.... От Колесниковой-Неведриной Анастасии Тимофеевны. заявление. Прошу принять меня кандидатом в члены ВКП(б). Выступление по радио Председателя Комитета Обороны И. В. Сталина 3 июля глубоко взволновало меня и убедило в том, что в переживаемые нами дни, когда над нашей родиной нависла серьезная опасность, мы — все граждане Советского Союза, как никогда, еще крепче и теснее должны сплотиться вокруг партии Ленина —Сталина для защиты завоеваний Октября, для защиты нашего дорогого отечества от фашистских орд.

Обещаю все свои силы отдать для обороны родины... Неведрина. 4 июля 1941, г. Грозный».

...В грозные дни, когда над отечеством разразилась гроза войны, многие тысячи советских людей пошли в партию, чтобы стать в авангарде борцов за свое счастье, в авангарде бойцов с коричневой чумой.

«Я считаю своим долгом, — пишет в своем заявлении о вступлении в партию т. Сучков Михаил Поликарпович,— быть сейчас в рядах партии и помочь ей в борьбе с врагами человечества — фашистами».

«В эти тяжелые дни, — говорится в заявлении Анны Трифоновны Лядской,— я желаю работать под знаменем партии Ленина — Сталина и итти с передовым отрядом нашего многомиллионного народа».

Более ста человек вступило в партию в одном только Молотовском районе Грозного за дни войны. Среди них — слесари, токари, техники, инженеры, преподаватели, руководители цехов и т. д. Это — лучшие люди наших предприятий и учреждений.

На заводе «Красный молот» за дни войны парторганизация приняла двенадцать новых членов и восемь кандидатов. Пришел в партию т. Воронцов— слесарь по ремонту тяжелого оборудования. Он лучший стахановец своего цеха, профорганизатор, депутат райсовета, выполняет норму на 250 процентов. Вступил в ВКП(б) т. Курбанов — знатный человек завода, работающий в дни войны за двоих — за себя и за ушедшего на фронт товарища. Стал коммунистом стахановец-слесарь т. Шарун. Принят в партию инженер Ковтунов, выдвинутый недавно начальником цеха цепей Галин. Его цех выполнил сентябрьский план на 106 процентов. Вступила в партию через парторганизацию завода активистка-домохозяйка Решетова, активно помогающая в агитационной работе, в сборе вещей и т. д.

Некоторые товарищи вступили в партию, чтобы коммунистами уйти на фронт. Так поступил токарь механосборочного цеха т. Жирнов. Он принят в кандидаты партии за несколько дней до ухода в армию. Сейчас коммунист Жирнов борется с фашистами.

Каждый день идут в партию лучшие люди. Они идут, чтобы вместе с партией, под руководством товарища Сталина, бороться с лютым врагом. Они идут, чтобы встать в сомкнутый строй авангарда наших народов, ведущих смертельный бой с озверелыми гитлеровцами, покушающимися на нашу жизнь, честь и свободу.

«Я готов в любую минуту отдать свою жизнь за нашу родину, за нашу коммунистическую партию большевиков и ее вождя товарища Сталина».

Так пишет в своем заявлении о вступлении в ряды ВКП(б) маляр И. Д. Свиридий. Так же говорит актриса Неведрина, служащий Сучков, пионервожатая Лядская, домохозяйка Решетова, слесарь Воронцов и многие тысячи других, пришедших в эти дни в партию Ленина—Сталина.

И они идут непоколебимым сомкнутым строем на врага!

Н. АФАНАСЬЕВ.

НОВЫЙ СТИЛЬ

Партийное бюро завода «Красная кувалда», где секретарем тов. Хороший, по-новому построило агитационно-массовую работу. Выделенные агитаторы рассказали рабочим о задачах промышленности в дни войны, раз'яснили всю важность момента, переживаемого нашей страной. В свою очередь партийная организация потребовала от коммунистов строжайшего соблюдения трудовой дисциплины, борьбы за рост производительности труда. По цехам были проведены собрания по производственным вопросам. Кроме этого, коммунисты тт. Ткач, Мозговой, Базаров раз'яснили каждому рабочему важность своевременного и качественного выполнения заказов.

Результаты всей проделанной работы не замедлили сказаться. Прогулы, опоздания, непродуктивное использование рабочего времени, имевшие место до войны, сейчас сведены к нулю.

Значительно возросла производительность труда. Еще четыре месяца назад стопроцентное выполнение плана считалось удовлетворительным. Сейчас же, рабочие научились вести новый счет цифрам и времени.

В котельном цехе начальника коммуниста тов. Базарова рабочие дали обязательство месячный план выполнить не ниже чем на 140 процентов, а отдельные рабочие этого цеха как, например, стахановец коммунист тов. Мозговой сентябрьский план выполнил на 309 процентов, но на достигнутом не успокоился и в октябре добился выполнения норм на 350—370 процентов. Хорошо работает и коллектив кроватного цеха начальника — коммуниста тов. Ткача. Здесь за 15 дней октября уже выполнено 75 процентов месячного плана.

С каждым днем растет число стахановцев, дающих по 2—3 и более норм за смену. Так бригады тт. Сметошенко, Янкого и Радченко выполняют нормы: первая на 350—370 процентов и вторые на 350—400 проц. Подобных фактов на «Красной кувалде» много. И из каждом участке работы впереди идут коммунисты, показывая образцы самоотверженного труда, работая по-стахановски, увлекая своим примером весь коллектив.

Большая работа проделана коммунистами по сбору теплых вещей для Красной Армии.

Партийная организация завода стремится работать по-новому, на военный лад, учит разрешать все вопросы быстро, работать с удвоенной и утроенной энергией на благо родины, на помощь героической Красной Армии для быстрейшего разгрома подлых фашистов.

Б. КОЗЬМИН.

СОВЕТСКАЯ ДЕВУШКА! ВОТ ЧТО НЕСЕТ ТЕБЕ ПРОКЛЯТЫЙ ФАШИЗМ!

Когда ты ходишь по советской земле и тебя окружают родные советские люди, тебе кажется невероятным, как это так: тебя, свободного человека, равноправную советскую девушку, и вдруг сделают бесславной тварью, рабыней немецких офицеров и солдат! Ты работаешь, учишься, пользуешься изобретательным правом, изобретаешь, творишь, ты можешь так же, как и мужчины, быть инженером, доктором, скульптором, агрономом, председателем колхоза, мастером, тем, кем ты захочешь быть. И вдруг тебе скажут: нет, ты должна быть рабой, служанкой немецкой сволочи. Это дико! — скажешь ты. — Я не хочу об этом слышать. Это — страшно. Я не хочу об этом думать.

Слушай и думай, девушка, рожденная на советской земле, знающая только по книгам, по рассказам матерей о тяжелых цепях, в которые была закована целые столетия русская женщина.

Да, дико и страшно. Но ты думай, советская девушка, о том, что тебе несет гитлеризм. Слушай, думай и делай свои выводы, если не хочешь потерять счастья, которым владеешь.

МЕРЗАВЦЫ УНИЧТОЖАЮТ ТВОИХ ПОДРУГ

Девушкам Минска, Слуцка, Борисова. Любани тоже казалось это невероятным. Но немецко-фашистские мерзавцы вторались в эти города, открыли притоны, публичные дома, под конвоем приволокли девушек и женщин. Самых красивых и юных — для офицеров. Остальных— для солдат.

В Минске такой публичный дом открыт днем. Там заперто 300 наших советских девушек. Плач, стоны, крики несутся из этого дома. А ночью оттуда уводят замученные, задушенные трупы. Страшно? Да, это страшно. Но ты знай об этом, советская девушка. Знай, как гитлеровские подлецы, убийцы, разработчики «уважаются честь девичества».

С тобой, которая читает эти строки, они хотят поступить так же. Они хотят растерзать, опаскать твое юное тело, лучшее тебе. Ты говоришь: равноправие, вуз, творчество, свободный и радостный труд... А фашисты хотят все это у тебя отнять. Девушки в деревне Сиверка тоже были счастливы и мечтали о еще более прекрасном будущем. А гитлеровские преступники связали их вместе, шесть жизнерадостных сельских девчат, связали вместе веревками и раздавили бронемашинами. А когда послышался хруст девичьих костей, эти изверги хохотали!

В селе Мединова слобода Житомирской области немцы расстреляли двух твоих подруг только за то, что они не хотели стать любовницами фашистских офицеров. Третья не вытерпела и дала пощечину офицеру. За эту пощечину ее разорвали в клочья. За эту пощечину разорвали в клочья ее отца, мать, всех ее малолетних братьев и сестер. А когда людоеды ворвались в село Алексеевку Бобринецкого района Кировоградской области, они устроили пьяную оргию и потребовали, чтобы все алексеевские девушки пришли к ним.

«Не пойдем! Лучше смерть, чем бесчестье», — сказали девушки. Пьяные фашисты устроили облаву, нашли четырех девчат и расстреляли их. Схватили юную сельскую учительницу и закололи.

В одной деревне согнали всех девчат на площадь и приказали:

— Раздевайтесь до-гола! Пляшите!

Ни одна из девушек не двинулась с места. Расстреляли сволочи!

В другой деревне, в Холтомино, пригнали на офицерскую попойку лучших девушек.

— Пойте нам!

Молчали девушки. Петь этим гадам! Они убивают наших отцов, братьев, женихов, а мы петь! Молчали. Растерзали их двуногие звери.

В деревне Быковка немецкие изверги изнасиловали двух комсомолок.

— Неголяи, — крикнули девушки гневно, — вы физически сильнее нас, но все равно вашего Гитлера рано или поздно повесят!

Застрелили этих двух девушек подженны...

Девичество! Да разве уважают девичество те, которые своих же немецких девушек волокут на случные арийские пункты и заставляют сожительствовать с прохиндиками? Разве уважают девичество те, которые насилуют подростков — девочек, почти детей?.. А они это делают, эти садисты! Недавно в деревне Милютино они схватили 13-летнюю Настю Давыдову, изнасиловали, изуродовали и потом убили.

Представьте себе истерзанное тело этой Насти, советской школьницы, девочки, слышишь ее крики, плач... Это страшно, девушки! Да, это страшно. Но знайте: вот так же они хотят поступить с вашими младшими сестрами.

ФАШИСТЫ УБИВАЮТ ДЕТЕЙ

Стыд, позор, растление, болезни, кабалу несет гитлеризм девичеству. А материнство? Может быть, эти пророчества отступают перед святым словом «мать»? Ведь у каждого из вас есть своя мать. Нет, должно быть, у гитлеровца, вспарывающего кинжалом живот беременной женщины, нет матери, или он забыл об этом, или его родила не женщина, а волчица. Но и волчица прячет своих зверенышей беречь матерей. А это, это выродки! Они схватили в одном украинском поселке кормящую мать, отрезали ей груди, наполненные молоком для ребенка, матери рамы солью.

— Я не могу этого слышать! — вскричала в ужасе она московская девушка, зажав уши. Да, этого нельзя слушать без содрогания, сердце леденеет... Но ты слушай, советская девушка. Открой свои уши и слушай, потому, что так они хотят поступить с твоей матерью, потому что так поступили бы с тобой, если бы ты кормила родное свое, любимое дитя.

Гитлеровцы, ворвавшись в деревню Подпутье, схватили беременную женщину Андрасюк и стали над ней глумиться: прикладывали к ее щекам зажженную папиросу, кололи ножницами в шею.

— Что вы делаете, мучители! — вскричала женщина, — разве вы не видите, что я жду ребенка?

Они рассмеялись ей в лицо и проколели штыком ее живот, в котором уже двигался человек.

Гитлеровцы бомбят родильные дома, детские ясли, детские сады. Они с самолетов расстреливают малышей. В городе Петриковке они набросились на молодую учительницу Кустанович, которая несла на руках своего грудного ребенка, бросили этого ребенка в костер. Пламя охватило маленькое, беззащитное тельце. А изверги в гитлеровских мундирах в это время насиловали мать пылающего в огне ребенка.

Вот что они несут материнству, эти человеческие выродки. Они крадут даже материнское молоко! В оккупированной Латвии кормящие матери не имеют права кормить своих детей грудным молоком. Согласно чудовищному приказу рижской комендатуры они обязаны являться на специальные пункты, где у них при помощи молокоотсосов отнимают молоко и потом в обработанном виде посылают это материнское молоко в Германию.

ПОМОГАЙ БОРЬБЕ ПРОТИВ ГИТЛЕРОВЦЕВ

Свободная гордая советская девушка! Ты знаешь, что тебе несет гитлеризм. Расскажи об этом всем своим подругам, расскажи об этом своей матери, своей младшей сестре.

Не успокаивайте себя, девушки, истолкованцы глубокого тыла: «Эти звери бесчинствуют в далекой от меня Синеке, а ко мне они не придут, я далеко от них, мы победим врага, кончится война, и везде снова все будет хорошо...»

Да! Победа придет. Фашистская зараза будет сметена с лица земли. И мир свободно вздохнет. И все будет хорошо... Но победу надо завоевать. Борьба сложная, тяжелая. Надо помогать родине, фронту, мужчинам. Родина в опасности. Или свобода, жизнь, или кабала, бесчестье, позор. В этих боях за победу принадлежит тебе, советская девушка, не последнее место. Пусть каждая девушка помнит о том, какая опасность грозит ее свободной жизни, равноправию, творчеству, будущему материнству, будущим детям.

Всякий раз, когда ты читаешь в газете или слышишь от очевидцев о том, как гитлеровцы превратили в невольницу советскую девушку в каком-нибудь городке или селе, которое временно попало в их лапы, скажи себе:

— Скоты! Это они меня хотят превратить в свою рабыню!

Ты слышишь, что фашисты раздробили череп маленькому грудному ребенку, бросили в колодец пятилетнего мальчугана, повесили на пионерском галстуке школьника, скажи себе:

— Убийца! Это они моего младшего брата, мою сестренку хотят убить... Это они с моим будущим ребенком хотят так поступить!

Ты слышишь, что немецко-фашистские преступники раздавили танком старую ненакомую тебе женщину. Скажи себе:

— Изверги! Вот так они хотят расправиться с моей матерью!

Ты слышишь, что они схватили пленного раненого красноармейца, раскаленным железом вырезали на его теле звезду, закопали живым в землю, скажи себе:

— Это они с моим любимым другом, с моим братом хотят так поступить!

Сожми еще крепче кулаки, молодая дочь советского народа! Пусть еще ярче горит ненависть в твоих глазах к фашистам. Но этого мало. Донеси свою ненависть до сердца каждой советской девушки, девочки, старухи. Борись с благодушием, борись с паникой! Будь организатором порядка, настоящим бойцом. Пусть каждая дочь советского народа работает еще лучше, самоотверженнее, организованнее, пусть каждая знает, что над ее независимостью, над ее свободной жизнью занесена коса смерти. Пусть каждая советская женщина и девушка своими собственными руками, своим трудом помогает уничтожать проклятых гитлеровцев.

Елена КОНОНЕНКО.

Вдвое быстрее

На склоне горы, возле дороги стоит разведочная буровая. Здесь и днем, и темной ночью, в любую погоду кипит работа — разведчики ищут новые продуктивные горизонты, чтобы расширить нефтеносную площадь, увеличить добычу нефти.

...Бурильщик высшей квалификации Иван Буравлев со своей сменой вступил на вахту. Он твердо держит левой рукой штурвал, правой — рычаг тормоза, временами нажимает на него всем телом. Глаза устремлены на контрольно-измерительные приборы. Грохот ротора разносится далеко по балке. Долото врезается все глубже и глубже в земную толщу. Насосы бесперебойно подают гидинстный раствор в забою скважины. Раствор выносит на поверхность раздробленную почву.

В смене Буравлева работает Наталья Захарова. Она пришла в бригаду в конце сентября. Огромное желание овладеть сложной специальностью дает свои результаты. Наталья приходит в буровую намного раньше времени, проверяет и смазывает весь мелкий инструмент. Захаровен Буравлев передает Захаровой свой опыт, готовит ее на помощника бурильщика.

— Энергичная женщина, — говорит о ней в бригаде, — быстро осваивает почетную специальность. С такой можно соревноваться на первенство.

Верховой рабочий Николай Лапин в образцовом порядке содержит бурильный станок, элеваторы. Во время спуско-под'емных операций он искусно цепляет трубы. Каждое движение точно рассчитано, задержки нигдеей. Его вахта систематически перевыполняет нормы по спуску и под'ему инструмента.

— Смена бурильщика Буравлева, — рассказывает мастер Семен Степанович Селезнев, — лучшая в бригаде. Она вдвое перекрывает задания. Когда перед началом бурения на собрании мы обсуждали график, то решили досрочно закончить скважину. Как решили, так и делаем.

Весь коллектив бригады во главе с мастером коммунистом Селезневым работает самоотверженно.

На-дних во время бурения Буравлев заметил, что квадратная штанга пропускает раствор в переводнике. Буравлев на некоторое время приостановил бурение, раскрепил переводник и обнаружил в резьбе штанги трещину. Негодную штангу быстро заменили. Бдительный бурильщик предотвратил аварию.

Прежде при поломке отдельной детали бурильщики вызывали слесаря. Буровая простаивала. Теперь они сами производят ремонт, заменяют сработавшиеся части, тщательно следят за станком, насосами, инструментом. Хозяйское отношение к старому оборудованию удлиняет срок его службы в два, три раза.

...Кандидат партии Алексей Декин — опытный бурильщик. Он обучил Якова Гурина, который может в любую минуту стать за штурвал станка и смело бурить глубокие горизонты, доставать черное золото.

Бурильщик Александр Орлов не может нахвалиться работой Али Гарциева. Он — исполнительный, аккуратный и требовательный работник.

Прошел двадцать один день, как бригада Семена Степановича Селезнева начала бурить разведочную скважину № 150, а уже глубина ее—1400 метров — в два раза больше задания! Это достигнуто благодаря настойчивости и упорству стахановцев, спаянности коллектива.

Бригада обещала пробурить скважину со скоростью 1500 метров на станко-месяц и сдать ее на 18 дней раньше срока. Свое обязательство она перевыполняет.

Г. ЕРШОВ.

Исследование скважин повышает добычу нефти

В дни отечественной войны мысль каждого трудящегося промысла направлена к одному — дать больше нефти фронту. Стремясь к этому, наша бригада исследует нефтяные скважины, добивается увеличения добычи.

Мы применяем в своих исследованиях метод пробных откачек, основанный на наблюдениях за работой скважины в условиях, близких к тем, в которых она будет эксплоатироваться. Преимущество метода в том, что он не допускает ошибок, из время исследования останавливать скважину не нужно.

За последние два месяца мероприятия, предложенные нами после исследований 10 скважин, повысили дебит каждой от 2 до 13 тонн.

К сожалению, метод пробных откачек не получил на промыслах Грознефтекомбината должного распространения.

На промыслах в большинстве исследования скважин проводятся по методу прослеживания уровней жидкости. Этот метод легче метода пробных откачек, на исследование им уходит меньше времени. Но в самой его основе кроются возможности ошибок, принципиальные дефекты. Кроме того, при исследовании этим методом, скважину приходится останавливать на 5—6 часов, а иногда и на сутки.

В методе пробных откачек исследователей пугают трудности: необходимость одновременно следить за дебитом и остановками скважин, систематически замерять динамические уровни скважин.

Наш опыт говорит о том, что эти препятствия преодолимы. В исследуемой скважине в течение продолжительного времени ведется наблюдение за работой насоса, за остановками, откачкой жидкости, производятся замеры динамических уровней. Замер жидкости, поступающей из скважин, нужно механизировать: установить на нефтяных линиях исследуемой скважины камеры для автоматического замера проходящей жидкости. Конструкция такой камеры нами разработана. Необходимо также установить разработанные нами механические счетчики для учета остановок и фактической работы скважин.

Замеры динамических уровней нужно, как показал опыт, производить по способу Линдтропа. Он имеет то преимущество перед способом Яковлева, что позволяет производить замеры даже в новых скважинах с малыми диаметрами колонн и уровнями до 600—650 метров.

Метод пробных откачек в сочетании со способом замера Линдтропа и некоторыми рационализаторскими усовершенствованиями открывает широкие возможности для исследования скважин, для повышения добычи нефти.

Исследовательские партии нефтяных промыслов сейчас, когда фронту нужно все больше и больше горючего, должны всерьез и настойчиво заняться исследованием скважин по методу пробных откачек, усиленно внедрить способ Линдтропа, правильным установлением технологических режимов выкачать из недр больше нефти для разгрома озверелого фашизма.

С. МИНАЕВ,
начальник исследовательской партии третьего промысла треста Октябрьнефть.

СИЛА СОРЕВНОВАНИЯ

Мастер по добыче нефти коммунист Степан Адрианович Салтыков несколько суток и днем и ночью внимательно следил за поведением эрлифтной скважины № 114-23. Дебит со тн сжижался, то увеличивался, по причину колебаний сразу установить не удалось.

Посоветовавшись со стахановцами и руководителями промысла Степан Адрианович решил поднять из скважины и проверить эксплоатационные трубы. Эта работа была проведена быстро, без задержек и тогда выяснилось, что старые трубы пропускали воздух и поэтому снижалась добыча нефти.

После замены эксплоатационной колонны и установления технологического режима дебит сразу же возрос почти вдвое. Вот уже третью неделю скважина бесперебойно дает чистую нефть.

Решительность и настойчивость людей всегда побеждают. На скважине 36-977 потребовалось заменить двухцилиндровый насос трехцилиндровым, но нехватало труб. Их искали по всем месте, насос в скважину установили, и дебит повысился на полторы тонны в сутки.

Продолжительное время на замерных резервуарах на землю сливали неотстоявшуюся жидкость, а с нею уходила и часть нефти. Терялись сотни килограммов драгоценного топлива. Теперь этого не допускают. Жидкость сливается в специальный отстойник. Таким образом в октябре уже собрано свыше трех тонн нефти.

— Мы соревнуемся с лучшим бригадой мастера т. Яковлева, — говорит т. Салтыков, — стараемся изо дня в день повышать добычу, выйти победителями в соревновании. Собираем нефть килограммами, а из этого складываются тонны. Стахановцы тщательно обслуживают скважины, своевременно ремонтируют оборудование, не допускают остановок. Это одно из условий, позволяющее перевыполнять план.

Бригада не останавливается на достигнутом. В скважине 5-977 решено установить глинистый мост вместо цементного и просверлить дыры против двух вышележащих пластов. Это позволит получить дополнительно не менее трех тонн нефти в сутки.

Стахановцы, соревнуясь между собой, обеспечивают бесперебойную работу скважин и готовят участок к зиме. Оператор тов. Неслобулин, совмещая профессию плотника, построил и отремонтировал все ящики, установил их в стеллажи стоянки. Стахановец т. Бабаев в свободное время зарыл в землю около 100 метров нефтепровода. Старшие операторы тт. Сычев и Хайбулин отчистили задвижки на скважинах и теперь ремонтируют инструмент и мелкое оборудование, чтобы в зимнее время из было свежими задачами.

— Соревнование — большая сила в под'еме добычи нефти, — говорит мастер. — С начала октября мы уже дали стране около 100 тонн нефти сверх задания. Чем больше будем давать горючего, тем быстрее бьют гитлеровцы и уничтожат германский фашизм. Это сознает каждый нефтяник бригады и каждый трудится самоотверженно.

А. ПОДГОРНЫЙ.

Старые промысла.

Женщины вагонного депо

В первые же дни отечественной войны Мария Липкова поняла: надо итти на производство. Там она сможет применить свои силы и способности для помощи фронту.

Мария поступила смазчицей в вагонное депо станции Грозный.

Новая профессия давалась с трудом. Приходилось оставаться после работы, вникать с помощью старых рабочих в новое дело.

Желание принять участие во всенародном деле разгрома ненавистного врага заставило преодолеть все.

Мария скоро стала выполнять нормы. Ни один поезд не задерживается по ее вине на смазке, выходит из депо точно по графику.

С первых же дней октября Липкова включилась в предостабрьское социалистическое соревнование и нормы ежедневно выполняет на 130—140 процентов.

* * *

Слесарь по ремонту буксс Романова—лучшая стахановка цеха.

Проверить буксы, шейки колесных пар, подшипники — дело несложное, но требует большого внимания. Стоит проглядеть малейшую трещину — придется произвести перепалив цистерны, задержится поезд с грузом для фронта, сорвется график... Такого случая у Романовой не было, брака она из допускает.

В дни соревнования Романова стала работать еще лучше, выполняя нормы ежедневно на полторыста процентов.

Женщины-патриотки идут в первых рядах стахановцев, — защитников родины, борются за то, чтобы фронт получал все необходимое в нужные сроки.

На снимках: 1. Коллектив первой бригады второго промысла (трест Старогрознефть), который руководит мастер тов. С. А. Салтыков, намного перевыполнил план третьего квартала. Участвуя в предостабрьском социалистическом соревновании, стахановцы бригады непрерывно увеличивают добычу нефти и перевыполняют план. Мастер тов. С. А. Салтыков за изучением режима эксплоатации скважины. 2. Участник предостабрьского соревнования, стахановец сверлильщик завода «Красный молот» тов. Г. Е. Четверяков, обслуживая одновременно два станка, выполняет по три нормы за смену.

Фото А. Кобкашвили.

У животноводов гор

Интересы фронта требуют всемерного развития и укрепления колхозного хозяйства. Укреплять колхоз — значит укреплять тыл, увеличивать силу боевого удара по оголтелым гитлеровским полчищам.

Немалую роль в укреплении колхозного хозяйства играет общественное животноводство. И это прекрасно условия колхозники нашей республики, с честью выполняющие свой долг перед любимой родиной.

Все колхозы Сунженского района, многие колхозы Грозненского, Ачалуцкого, Курчалоевского и других районов намного перевыполнили годовой план развития животноводства, подготовили сытую и теплую зимовку скоту, создав условия для еще большего роста общественного поголовья.

Колхозы горных районов республики также добились роста поголовья скота.

Колхозы Ножай-юртовского района выполнили план развития поголовья крупного рогатого скота на 107 процентов, в овец и коз — на 116 процентов.

В этом районе колхозы им. Кирова (сел. Мескеты), им. XVII парт'езда, им. Кирова, им. Куйбышева (селение Ножай-юрт), «Красный партизан» (сел. Гайлаты) и другие значительно перевыполнили план заготовки грубых кормов и заканчивают строительство новых и ремонт старых животноводческих помещений.

Замечательных результатов в повышении продуктивности общественного поголовья добились животноводы-стахановцы. Доярка Х. Салдуева из колхоза им. Сталина, в результате заботливого ухода и кормления закрепленных за ней дойных коров, перевыполнила за первое полугодие план удоя молока на 294 литра, получив виде дополнительной оплаты 98 литров молока. З. Истамулова перевыполнила план удоя на 174 литра, Киби Хадутуевева из колхоза «Красный партизан» — на 279 литров, получив по дополнительной оплате 93 литра молока.

Хорошо ухаживают за продуктивным скотом доярки Отту Мусаева, Куку Шамсудова, Ноурбат Юмагуаева и многие другие.

Можно назвать сотни колхозников и колхозниц, добившихся повышения продуктивности общественного животноводства.

Заботливая и кропотливая работа по созданию в зимний период лучших условий скоту проводится и в колхозах Самсановского района.

Колхоз им. Микояна (сел. Энжилги), где председатель т. Джунут Одаев, полностью закончил строительство нового теплого коровника; заготовленные грубые корма подвезены к месту зимовки скота.

Подготовлены помещения и заготовлен корм колхозы им. Кагановича, им. Сталина, им. Куйбышева, им. Молотова.

Но есть в Самсановском районе колхозы, которые не подготовили скоту теплой и сытой зимовки. В таких колхозах, как им. Водопьянова, им. Шершнова, им. Жданова, «Путь Ленина» и друг., строительство новых помещений и ремонт старых еще не закончены, корма полностью не заготовлены, а имеющиеся не подвезены к местам зимовки.

Пополнение скота на фермах за счет контрактации в районе не производится. Недостаточно занимались этим вопросом руководители районных организаций и работники райго. Об этом говорят хотя бы такой факт. Председатели колхозов Абуязет Мустуцаев и Джиахаджи Сайбулатов заявили, что им неизвестны планы контрактации скота и никто никогда с ними не говорил об этом.

В колхозах Ножай-юртовского района контрактация скота не проводилась по той причине, что беспечные руководители райго не довели до колхозов плана контрактации.

Как видно, руководители партийных и советских организаций этих районов еще недостаточно взяли в свои руки дело животноводства.

Надо обеспечить выполнение плана дальнейшего развития общественного животноводства. Все возможности для этого имеются.

А. ФЕДОТОВ,
агроном Наркомзема Чечено-Ингушской АССР.

В КОЛХОЗАХ МАЛГОБЕКА

С большим успехом проходят осенне-полевые работы в колхозах Малгобекского района, на полевые работы выходят все колхозники.

Досрочно закончив уборку озимых и яровых, сельхозартели приступили к осеннему севу. План сева озимых ими выполнен, и с 10 октября колхозы сеют озимые сверх плана. Колхоз «Красный животновод» сверх плана посеял больше 100 гектаров пшеницы, колхоз им. Чкалова — десятки гектаров ячменя.

Во всех колхозах идет массовая уборка картофеля. Урожай картофеля в этом году небывалый — на отдельных участках до 200 центнеров с каждого гектара.

Организованно проходит под'ем зяби и уборка кукурузы.

Полностью используя мощность сельхозмашин, колхозники работают с раннего утра до поздней ночи, вносят предложения, повышающие производительность труда. Колхоз им. Чкалова в этом году на копке картофеля впервые применил плуг.

Оживленно идут работы на животноводческих фермах. Колхозному скоту готовятся сытая и теплая зимовка. Уже полностью отремонтированы кошары и конюшни, заготовлены корма, выполнен план по силосованию, в достаточном количестве заготовлены сочные корма.

Среди колхозников много замечательных людей, которые самоотверженным трудом на полях создают изобилие продуктов для Красной Армии, для родины. В колхозе «Красный животновод» образцы стахановских методов труда показывает полеводческая бригада т. Цапина. Эта бригада первой закончила сев озимых. Стопроцентный выход на работу позволяет бригадиру правильно распределять труд колхозников. Тов. Решетняк руководит огородной бригадой. Несмотря на то, что участок этой бригады большой, бригада на протяжении всего лета справлялась с порученной работой и оказывала социалистическую помощь другим.

Большие доходы колхозы получают от животноводства. Колхоз «Красный животновод» только за проданную шерсть получил в этом году 280 тысяч руб. Молодой зоотехник т. Шелест любовно относится к порученному делу, его можно часто застать ночью на ферме, около скота.

На молочной ферме несколько лет работает доярка пожилая колхозница, участница Всесоюзной сельскохозяйственной выставки, т. Кузнецова. Несмотря на свой преклонный возраст она отлично ухаживает за молодняком.

Готовясь достойно встретить праздник Октября, колхозники решили к этому дню закончить все полевые работы.

В. ВАСИЛЬКОВ.

ГОЛОСА ТРЕВОГИ И СОМНЕНИЯ

ПЕРЕПИСКА МЕЖДУ ГЕРМАНСКИМ ТЫЛОМ И ФРОНТОМ

Перед нами письма и документы: письма родителей, жен, невест и близких к немецким солдатам на фронт. Письма немецких солдат с фронта домой. Усталость звучит в этих письмах. Голоса сомнения опровергают сводки немецкого радио и организованной в громадных масштабах лживой геббельсовской пропаганды.

Немецкий народ голодает, немецкая армия несет чудовищные потери.

* * *

Из письма без даты. Фрейлебен.

Солдату Игнату Губеру.

...Холодно. Люди режут солому для скота, потому что сена вообще нет. С хлебом тоже очень трудно. Голод приближается. Когда, наконец, кончится эта проклятая война?

Твоя мать.

* * *

Обер-ефрейтору Арно Шрадеру
Полевой № 25029.
Цвета, 5/VII—41 г.

Мой дорогой, любимый Арно!

Почти каждый день мы получаем известия, что кто-нибудь пал. Из цветских есть уже пять убитых. И я их всех хорошо знала. Ты можешь себе представить, что я всегда нахожусь в страхе.

Тебя приветствует от всего сердца твоя Гедвига.

* * *

Ефрейтору Вилли Оем
Полевой № 27048
Марпенбург (Саксония)
21/VII—41 г.

Мой дорогой возлюбленный Вилли. Я надеялась получить сегодня от тебя письмо. О том, что Зейдель убит, ты наверное уже знаешь. В Гильмердорфе убит один из Уллигов, его мать всегда принимала нас в гостинице. От Отто Вебера, которые тут у нас живут, жена получила телеграмму, чтобы она немедленно выехала в Варшаву, так как он тяжело ранен.

Все это очень тяжело. Я все собиралась пойти в кино посмотреть недельную хроники, но нет охоты: у нас теперь по вечерам начинается канонада, и я не хочу оставлять Дитриха одного.

Целую и привет от постоянно о тебе думающей Лизи.

* * *

Фельдфебелю Вилли Краузе
Полевой № 26043.
Бранденбург, 18/VIII—41 г.

Мой любимый!

Ночью с 12 ч. 30 м. до 5 часов утра у нас была снова тревога. Здесь тоже были сброшены бомбы, у нас теперь нет противовоздушных орудий, и поэтому никто не стрелял. Говорят, что это были русские бомбардировщики. Однако отец утверждает, что в газетах ничего не будет сказано о том, что нас здесь бомбардировали. Мы были рады, когда прозвучал отбой тревоги. По радио относительно этого тоже ничего не сообщали.

Многие подвели, твоя мышка.

* * *

Солдату Гансу Гайсеру
Полевой № 27048.
Гомберг, 3/IX—41 г.

Дорогой Ганс!

В прошлое воскресенье англичане снова весьма основательно побывали здесь. Пять бомб и свыше 20 зажигательных были сброшены на Эссенберг. В Асберге 40 домов сравнены с землей. Больше пока ничего нового.

Шлют тебе привет твои мать, братья и сестры.

* * *

Ефрейтору Вернеру Киндерфатеру
Гебезее. 27/IX—41 г.

Мой дорогой Вернер!

Привет мы послали тебе почтовой открыткой. Рассказывать много не приходится. Герман Беттер (молодой лейтенант, который живет напротив доктора Гинса) тоже убит. У нас теперь тоже очень тяжелые потери. Каждый день можно прочесть о новых и новых в газетах. Этого не было до сих пор ни в одном походе.

Я очень довольна, что ты работаешь при кухне. По крайней мере будет всегда, что поесть.

С любовью приветствую тебя твой зайчонок.

* * *

Лейтенанту Эрнесту Браувере
Полевой № 27003 Д
Любек, 15/IX—41 г.

Теперь передают последние известия. По тону я чувствую, что наше высшее командование не рассчитывало на такое сопротивление русских. На-дних я прочла очень интересную статью. В ней сравнивается человек Запада с русским. Первый из них, будучи окруженным, сделает, чтобы спасти свою жизнь, русский же, однако, сопротивляется и сражается до последней возможности, пока не погибнет...

Обнимает тебя и целует твоя невеста Эрна.

* * *

Еще более показательны письма немецких солдат с фронта. Их горький смысл заключается в том, что многие, очень многие немецкие солдаты не верят в благополучный исход войны для Германии.

* * *

Фрейлейн Гедвиг Келлер
Штейнбах
Россия 7/IX—41 г.

Моя дорогая Гедвига!

Наступили тяжелые времена для всех нас и для нашей роты, в частности. Нас становится все меньше и меньше, наши потери уже так велики, как за все время войны на Западе.

Твой Эрих.

Отправитель: ефрейтор Эрих Дорн
Полевой № 17565 Д

* * *

Господину Флориану Губер
Шварценбах. Остмарк
Россия 16/IX—41 г.

Бесценный друг!

Нам столько уже пришлось пережить! Мы большей частью находимся на самых передовых позициях. Ты, конечно, очень хорошо понимаешь, что это значит. У нас уже были тяжелые бои, четыре дня мы лежали под русским артиллерийским огнем и понесли большие потери. Это не то, что на Западе, русские сражаются совсем иначе. Это настоящие солдаты, они нам уже здорово насыпали, в этом надо признаться.

Твой Руди.

Отправитель: ефрейтор Рудольф Шпеер
Полевой № 22140

* * *

Семейству Видеман
Пфаффенхофен
Россия 17/IX—41 г.

Мои дорогие!

Я думал, что вы меня уже позабыли в это жестокое время, когда мне действительно казалось, что пришел мой последний час. То, что моя рота пережила, я никогда не забуду. Это была настоящая пилька, и среди наших рядов царствовали смерть и уничтожение. Я мог бы назвать цифры потерь, но лучше об этом рассказать когда-нибудь устно, потому что неудобно говорить об этом в открытую. Во Франции была игра в войну, в России — это война.

Шлет вам привет ваш сын Эрих.

Отправитель: солдат Эрих Видеман
Полевой № 22140.

* * *

Фрейлейн Леопольдине Гойер,
Вайдхофен у Тайя.
Россия 12/IX—41 г.

Моя любимая Польди!

Наконец, после долгих переходов и боев у меня опять есть время написать тебе несколько слов. Да, дорогая Польди, ты не имеешь никакого представления и никто на родине об этом не знает, что в действительности происходит в России. С самого начала войны с Россией я не имел ни одного свободного дня, мы утомлены, падаем с ног, как мертвые, и засыпаем там, где стоим: безразлично, будет ли это грязная придорожная канава или земля. От нас требуют невозможного. Кроме того, мы всегда голодны, потому что продовольствие не доставляют. Отступающие русские уничтожают все, очень часто мы радуемся, если удается отнять у населения немного картошки или старую черствую корку хлеба. К этому нужно добавить, что мы никогда не бываем в безопасности. Партизаны среди белого дня стреляют в середину колонны, это настоящие фанатики. Буду надеяться, что я все-таки выберусь из этого ада. Вы на родине никогда не узнаете правды. Вы не имеете никакого представления, что нам приходится выносить. Я за свою жизнь не дал быломаного гроша.

Привет и много нежных поцелуев от твоего Франца.

Отправитель:
Франс Бирклауфер
Полевой № 15488 Е.

* * *

Оттилли Зегербрехт.
Нейминстер.

Дорогая Отти!

Мы за один только день пережили 12 воздушных налетов. Представь себе улицу, забитую повозками и машинами нашей дивизии. Направо и налево никакого об'езда, и тогда явились русские бомбардировщики в сопровождении истребителей и сняли свои яички. Здесь почти не вылезают из щелей. У нас слишком мало истребителей для этих невероятных пространств.

Я могу тебя только заверить в одном: если мне удастся выбраться из этой войны, то я мертвецки в течение трех дней буду пить.

Тебя приветствует многократно от всего сердца твой Вальтер.

Отправитель:
Вальтер Хитинг
Полевой № 27568.

* * *

Многие из этих писем были в перепечатанных конвертах. Полевая почта захваченных нашими частями вражеских штабов достается нам зачастую в нетронутом виде. Она не прошла еще той жестокой цензуры, которая часто задерживает, не доставляет адресатам эти письма, полные тревог, сомнений и разочарований.

В. ЛИДИН.

(«ИЗВЕСТИЯ»).

ЗА РУБЕЖОМ

Фашисты разорили французскую деревню

«Франция снова станет сельскохозяйственной страной», — таков один из центральных пунктов программы государственного переустройства, с которой выступило пресмыкающееся перед Гитлером правительство Петена после подписания с немцами договора о капитуляции и перемирии. Эта «идея» поворота вспять всего исторического развития Франции по-вона. Все политические группировки и партии французской реакции делали ставку на отсталые слои крестьянства, как на силу, способную воскресить «добрые, старые времена» и явиться оплотом в борьбе против «бунтующих в кешках», т. е. промышленного пролетариата.

Перспектива «окрестьянивания» Франции, превращения ее в беспомощный сельскохозяйственный придаток гитлеровской империи улыбается и германским фашистам.

Но Гитлер и его клеветы из Виши жестоко просчитаются. Французское крестьянство не может равнодушно взирать на то, как было его грабят и разоряют захватчики.

Французская деревня вступает в третью военную зиму. Рая много, трагра тоже.

На тучных полях бассейна Гаронны, в виноделыческих хозяйствах Бургундии и Бордо, в скотоводческих районах Нормандии и Запада зеяхвает рабочих рук. Сотни тысяч крестьян были увлечены беженским потоком и используются теперь германскими оккупантами на земляных и других черных принудительных работах. Многие бросили хозяйство: нет семян и удобрений, нет кормов и тягловой силы.

По официальным данным, поголовье рогатого скота во Франции сократилось со времени войны на 55 процентов, свиней — на 70 процентов.

Франция когда-то славилась своим коннозаводством, ее першероны составляли гордость крестьянства. Часть конского поголовья была мобилизована и погибла на войне. Много конины было потреблено за истекшую зиму. Остальное доверяет грабеж оккупантов. Сейчас из южных районов Франции гонят табуны лошадей в оккупированную зону, а оттуда в Германию.

Этим не исчерпывается ограбление французской деревни. О нем дают некоторое представление такие цифры: в течение первого года оккупации Франция должна была сдавать немецким властям 10 тысяч голов скота в неделю, 1000 тонн масла в месяц, 80 процентов собранного картофеля, 60 процентов зерна. К этому нужно присоединить поставки натурой для содержания германских войск, расположившихся постоем в деревнях. Каждый французский крестьянин обязан заявить немецкому начальству, сколько у него имеется продовольствия, домашней птицы и пр.

Французское крестьянство участвует и в уплате дани в размере 300 миллионов франков в день, наложенной Гитлером согласно кабальному договору о перемирии. При разверстке на душу населения получается, что каждый житель французской деревни, начиная от грудных младенцев и кончая глубокими стариками, вносит в германскую контрибуцию 7½ франков в день.

В то время, как ограбленное и придавленное налогами французское крестьянство познает несбыточные лишения, французская аристократическая знать использует обстановку для фантастического обогащения. Французская печать полна сообщений о хищне-продаже поместий и земель. Во-вто идет скупка земли у разоренных крестьян и перепродажа участков. Опасаясь обесценения франка, спекулянты спешат вложить свои капиталы в недвижимость.

Петэновское министерство земледелия возглавляется Пьером Казло, имя которого можно найти в списке акционеров крупнейшего банка земельного кредита. В качестве ближайших советников министра-магната привлечены богатейшие поместники и такие «радетели» интересов французского крестьянства, как руководитель кулацкой фашистской партии Доржер, он же инспект д'Аллуэн.

Деятельность ведомства Казло в основном протекает в двух направлениях: оно заботится об исправном выполнении крестьянами поставок по нарядам германских оккупационных властей и регулярно обращается к крестьянству с призывами к «усиленному труду» и «терпеливому перенесению лишений».

Для восполнения нехватки рабочих рук в деревне власти Виши об'явили «гражданскую сельскохозяйственную повинность» для лиц в возрасте от 17 до 21 года. Это начинание, имеющее в виду не столько интересы сельского хозяйства, сколько разгрузку перенаселенных городов, существенных результатов не дало.

Вишийская проповедь смирения и покорности не действует на французское крестьянина, испытывающего двойной гнет — немецкой оккупации и петэновского режима.

Вот один из примеров чудовищного режима, установленного оккупантами во французских деревнях. В бретонском селении Конкарно один из местных крестьян прибег к самозащите против нападавшего на него пьяного немецкого фашиста. «Преступник» был схвачен и приговорен к расстрелу; при попытке к побегу он сломал себе ноги, но его все же доставили на место казни, привязали к столбу и расстрелли.

Ответом на это и подобные ему зверства являются многочисленные акты саботажа и партизанские выступления крестьян — порча телеграфных и телефонных проводов, крушения германских воинских эшелонов и товарных поездов, поджоги складов, убийства часовых.

Во внутреннем антигитлеровском фронте, который создался и растет теперь во Франции, 20-миллионное французское крестьянство занимает подобающее ему место. Как и все французские патриоты, французские крестьяне в своей борьбе против гитлеровских оккупантов черпают бодрость из проникающих во Францию сообщений о сокрушительных ударах, нанесенных фашистским ордам доблестной Красной Армией.

Л. ВОЛЫНСКИЙ.

МАССОВОЕ ДЕЗЕРТИРСТВО ИЗ ГИТЛЕРОВСКОЙ АРМИИ

НЬЮ-ЙОРК, 20. (ТАСС). Как передает американское агентство Оверсис Ньюс, беженцы, прибывшие из Норвегии, рассказывают, что в середине сентября в Норвегию из Финляндии прибыло свыше 40 тысяч раненых германских солдат и офицеров.

Моральное состояние немцев, заявляют беженцы, заметно ухудшилось. Известны случаи, когда немецкие солдаты, которых направляют на Восточный фронт, буквально плачут, предвидя свою скорую гибель. Значительно возросло количество самоубийств в германской армии, особенно среди солдат. Дезертирство в армии принято такие размеры, что по всей Норвегии вывешены плакаты, предупреждающие население против оказания какой-либо помощи дезертировавшим немецким солдатам. Лица, замеченные в содействии дезертирам, немедленно предаются военно-полевому суду.

ТЕПЛЫЕ ВЕЩИ—БОЙЦАМ КРАСНОЙ АРМИИ

ВСЕНАРОДНАЯ ЛЮБОВЬ К ДОБЛЕСТНЫМ ВОИНАМ

С неослабевающим успехом проходит среди трудящихся сбор теплых вещей для бойцов Красной Армии. Хороших показателей в этом отношении добился коллектив железнодорожного транспорта Грознефтекомбината.

Партийная организация для проведения этой важнейшей работы раскрепила агитаторов по всем службам и цехам, а также по кварталам бывшего избирательного участка. Коммунисты Лубенский, Севастьянов, Шержуков, Гавриловский, Вейсман, Кречман, Мерзленко и другие систематически проводят беседы в цехах и в бригадах, организовали семейные советы на квартирах у рабочих и среди домашних хозяек. Хорошо поэтому организовать раз'яснительную работу дорожный мастер т. Серкин. Каждый рабочий, инженерно-технический работник и служащий службы пути, где работает т. Серкин, сдал теплые вещи.

Ход сбора теплых вещей освещается в стенной газете и в боевых листках.

Железнодорожники Грознефтекомбината сдали для бойцов Красной Армии 256 разных теплых вещей, в том числе 90 свитеров, три пары валенок, два полушубка, пять телогреек, семь ватных брюк и т. д.

Многие работники дарят бойцам ценные вещи. Тов. Гавриловский, бригадир паровоза, сдал на приемный пункт гимнастерку, теплые брюки, одеяло, телогейку, начальник депо тов. Лубенский сдал три теплых свитера и т. д.

* * *

В первых рядах по сбору теплых вещей для Красной Армии идет и коллектив Чечнигрспотребсоюза. Рабочие и служащие уже сдали 566 различных теплых вещей. Член партии Манубян сдал телогрейку и ватные брюки, тов. Николайчик — ватные брюки, плановик Гусева — телогрейку. В числе сдавших работников респотребсоюза вещей — 46 ватных телогреек, 69 ватных брюк, 14 пар шерстяных носков, 11 свитеров, 11 теплых одеял, 60 пар белья и т. д.

Хорошо организовали массовую разъяснительную работу агитаторы А. С. Горина, Н. С. Афонина, Е. П. Белик и М. С. Ахтырская.

* * *

Сотрудники Президиума Верховного Совета ЧИАССР сдали на приемный пункт много различных теплых вещей для бойцов Красной Армии: два теплых полушубка, семь комплектов теплых шаровар и фуфаек, валенные сапоги, три свитера, шапки-ушанки, перчатки, шерстяные носки и другие вещи. Референт Свежко сдала 5 метров полотна и пару кожаных сапог, шведдар Дорофеев — пару нового белья. Вещи продолжают поступать.

* * *

Сотрудники городской конторы связи продолжают сдавать теплые вещи для бойцов Красной Армии. Женщины в выходной день вяжут теплые носки и перчатки. На приемный пункт уже сдано около 200 пар теплого белья, много теплых фуфаек, свитеров и других теплых вещей.

* * *

Горячо отзывнулись на призыв о сборе теплых вещей для Красной Армии домашние хозяйки 15-го участка Октябрьского района. При агитпункте на участке состоялось собрание женщин, которое прошло с большим под'емом.

Тов. Бондаренко в своем выступлении заявила:

— Мы должны красным бойцам оказать всемерную помощь, чтобы они еще крепче били заклятых врагов. Я даю для красноармейцев простыни, наволочки и носки.

Десятки разных теплых вещей вслед за Бондаренко сдали домашние хозяйки Харитоненка, Лещинская, Строк, Чаботаева, Черниевская и другие.

Комсомольцы — бойцам

Бюро Пригородного райкома ВЛКСМ раскрепило комсомольцев по десятидворкам для проведения среди населения политико-массовой работы и сбора теплой одежды. С помощью комсомольского актива в районе собраны сотни полушубков, овчин, ков, шерстяных одеял, телогреек, шапок и других теплых вещей.

Комсомольцы Пригородного района, организуя сбор теплой одежды среди населения, показали при этом личный пример и инициативу. Секретарь комсомольской организации колхоза «Красный партизан», сел. Балты, т. Циркиев подарил бойцам семь овчин, шерстяные носки, перчатки и другие теплые вещи.

Секретарь комсомольской организации колхоза им. Орджоникидзе, сел. Аллерюрт, т. Горбаков сдал на пункт валенки, две пары теплого белья, две пары носков и кавалерийское седло, а комсомолец т. Перов — стеганые брюки, телогрейку и носки.

В колхозе им. Ленина (Черноречинские хутора) комсомолец С. Катиев сдал три овчины, теплое белье и носки.

Хорошо проведен сбор теплой одежды в колхозе им. Орджоникидзе и колхозе им. Ленина, а также среди жителей сел. Алхан-юрт и Базоркино. Все комсомольские этих селений приняли активное участие в сборе теплой одежды для бойцов Красной Армии.

* * *

ШАТОЙ, 22. Комсомольцы Шатоевского района активно участвуют в сборе теплых вещей для бойцов Красной Армии.

Особенно хорошо организовали эту работу секретари комсомольских организаций: в сел. Гатен-Кале т. Идрисов, в сел. Большие-Варанды — т. Межиев и в сел. Борзой — т. Бисултанов.

Все комсомольцы калинловской неполной средней школы и селения Хаймикой участвуют в сборе теплой одежды.

ПРАЗДНИЧНЫЕ ПОСЫЛКИ НА ФРОНТ

Учащиеся 15-й школы послали уже несколько посылок с подарками и теплыми вещами в Действующую Красную Армию и продолжают собирать и посылать новые.

Приближается XXIV годовщина Великой Октябрьской социалистической революции и учащиеся школы сейчас готовят подарки бойцам к празднику. Каждый, учник старается послать вещи получше. Укладываются в посылки кисеты с табаком, на которых вышиты цветными нитками лозунги и приветствия, посылаются туалетные принадлежности, бумага, конверты, тетради, карандаши, журналы, книги.

В каждой большой посылке лежат маленькие индивидуальные посылочки, аккуратно упакованные. На своей посылке пионер Толя Смелков, ученик 5 класса «Б» написал: «Бейте фашистских гадов до полного их разгрома».

Толин отец в рядах Действующей Красной Армии. У многих учеников сражаются на фронте их отцы и братья. Они борются за правое дело, за будущее своих детей. И дети знают, какую радость принесут эти посылки, сколько энергии и силы придадут они их отцам и старшим братьям.

Полятрук тов. Петухов проводит беседу с бойцами всеобуча — доярками Молотовского района.

Фото А. Кобзашвили.

КОГДА ЗОВЕТ РОДИНА

Сотни женщин сели за парты. По образованию, возрасту и специальности они различны, но всех об'единяет одно горячее стремление быть полезными родной стране.

Более двух месяцев занимаются курсы медицинских сестер запаса в Сталинском районе. Имея высшее образование, товарищи Чадаева, Маслова, Симоненко, Гнусарева и другие работают ведущими инженерами нефтяной промышленности. Все они отлично выполняют производственную программу. В первый же месяц войны эти женщины снова взялись за учебу, желая приобрести почетную специальность медицинской сестры.

Здесь же учатся инструкторы Сталинского райкома ВКП(б) тт. Медведева и Долгачева, рядом с ними подростки-девушки из ремесленного училища № 2 тт. Астахова, Довцова, Махова и другие. Значительное большинство курсантов — члены партии и комсомола. У всех хорошие производственные характеристики.

Ежедневно курсантки занимаются по 4 часа. На курсах хорошая посещаемость, отличная успеваемость. Теоретическая часть близится к концу. После практической работы в лечебных учреждениях боевым подчутом предстоит государственный экзамен.

К XXIV годовщине Октября они получат почетное звание медицинских сестер запаса.

С большим энтузиазмом овладевают медицинскими знаниями девушки-студентки на курсах при нефтяном институте. Отличницы учебы В. Миненко, Л. Урусова, Н. Подвысоцкая и другие решили, окончив курсы, пойти на фронт в качестве медицинских сестер.

Поскольку сот женщин учатся сейчас на курсах медицинских сестер в городе и в трех сельских районах. Ежедневно и начальнику курсов приходят женщины и девушки, желающие поступить на курсы, чтобы, став медсестрой, пойти на фронт.

Заявление комсомолки Головачевой типично. Она пишет:

— «Готова в любую минуту отдать все силы для родины. Хочу научиться спасать жизнь бойцам на фронте. Прошу зачислить в школу медсестер запаса. Став медсестрой, буду всегда помнить:

«Если надо, если нужно,
Мы и юность отдадим».

Желание комсомолки тов. А. Головачевой скоро исполнится. В числе десятков других девушек она сдает последние экзамены на звание медицинской сестры. На фронт вместе с ней пойдут и другие грозненские женщины и девушки, которые сейчас сдают экзамены и заканчивают сестерские курсы.

М. М-СКАЯ.

Шефство над колхозными фермами

Чечено-Ингушский обком ВЛКСМ подводит итоги двухнедельника комсомольской проверки и помощи колхозам в подготовке к зимовке скота.

В ряде сельских районов республики комсомольцами проведена большая работа по заготовке и хранению кормов для скота и по подготовке колхозных ферм к зиме.

Успешно шефствуют над колхозными фермами комсомольцы Саясановского района. В колхозе имени Калинина (сел. Аллерой) организована комсомольско-молодежная бригада по ремонту зимних помещений для скота. Комсомольцы помогают подвозить корм к фермам. Силами комсомольцев здесь заготовлено 60 тонн силоса. В сел. Шалхалберды секретарь комсомольской организации т. Бадаров мобилизовал комсомольцев на активную помощь колхозам. Комсомольцы помогли колхозникам заготовить и подвезти корм для скота и отремонтировать ферму.

В колхозе им. Кагановича сел. Саясан, комсомольцы, вместе с секретарем комсомольской организации т. Джамбулатовым, заготовили для колхоза несколько десятков тонн силоса.

В Итум-Калинском районе организованы три комсомольских бригады в помощь колхозам.

В сел. Ушкалой, Итум-Калинского района, пионеры и школьники шефствуют над колхозным скотом.

ПЕРЕДОВИКИ ВЫПОЛНЕНИЯ ФИНПЛАНА

Колхозники, рабочие и служащие Гудермесского района завоевали первое место в республике по выполнению плана мобилизации денежных средств. Район выполнил план третьего квартала на 100,3 процента.

Отличных показателей в этой работе добились многие сельсоветы и колхозы.

За успешную работу по мобилизации денежных средств району присуждено переходящее красное знамя Совнаркома, ряд товарищей, отличившихся на этой работе, получили грамоты Наркомфина Чечено-Ингушской АССР и денежные премии. Среди награжденных домохозяйка-активистка тов. Менкилова, инспекторы тт. Ильясов, Дутов и Теслеенко, председатели колхозов тт. Ахуев, (колхоз «Первое Августа»), Визирханов (колхоз «Грозненфть»), Азербиев (колхоз «Грозненский рабочий»), председатель сельсовета сел. Амир-Аджи-юрт т. Абдурахов и др.

Гудермесцы обязались еще больше усилить финансовую работу.

Зам. ответственного редактора
М. ТИХОМИРОВ.

БЕСПОЩАДНО УНИЧТОЖАТЬ ПРОВОКАТОРОВ

В 1937 году товарищ Сталин говорил, «чтобы выиграть сражение во время войны, для этого может потребоваться несколько корпусов красноармейцев. А для того, чтобы провалить этот выигрыш на фронте, для этого достаточно несколько человек шпионов...»

С особой силой это указание воспринимается сейчас, в дни, когда наша страна ведет великую отечественную войну с полчищами германских фашистов. Враг использует все методы лицемерия, шпионажа, провокации. В тылу появляются лиды, сеющие панику, всякие антисоветскую пропаганду, распространяющие провокационные слухи—это прямые пособники врага. Они пытаются в суровые дни войны «свести свои счеты» с советской властью — «счеты» антисоветских, уголовных элементов.

Суровая рука советской разведки настигает этих мерзавцев, пытающихся посеять панику в единой среде советских граждан.

Кто же они, эти враги народа?

* * *

Его в городе знали многие. Это испитое лицо, кокетливый галстук-бабочку на грязной сорочке, обтрепанное пальто можно было видеть много лет подряд во всех ресторанах, пивных и закусочных города. От ночами сидел за пивом, всем своим видом возрождая в памяти забытые фигуры таперов—музыкантов из провинциальных притонов, столь ярко описанных в свое время Куприным. Призванием его был ресторан. Здесь всю ночь из-под его «легкой руки» неслась разухабистая, «блатная» музыка, звенели мотивчики «модных» песенок.

Б. А. Бакк—пианист. Так его знали в городе. Он мало и неохотно рассказывал о своем прошлом, а рассказать ему было что! Дворянин, сын помещика; его дядя — предводитель дворянства бывшей Харьковской губернии, владелец нескольких тысяч десятин земли.

Мысль о прежней жизни богатого бездельника не покидала ресторанного пианиста. В разговорах с «серыми» людьми он неоднократно выясняя вопрос о возможности зачисления его в дядино наследство, конечно... в случае прихода другой власти. Все мероприятия советской власти он встречал с нескрываемой ненавистью, вообще советская власть, советская жизнь, советские законы и порядки его стесняли.

22-го июня он услышал о войне. Смутные надежды всплыли в волчьем сердце этого стяжателя и собственника. Может быть он уже видел свою фамилию с приставкой «фон»—помещик фон-Бакк. А пока он продолжал играть в джазе и в ресторанных оркестрах. А в перерывах, когда музыканты отыхали, он пивал, распуская провокационные слухи, клевету на наш народ, на нашу армию, восхваляя фашистов. Все это можно было услышать из вражеских уст Бакка, по этот поток вражеского красноречия был прерван советской разведкой при помощи патриотов нашей родины. Несостоявшийся помещик, провокатор, фашистский шептун Бакк на днях предстанет перед судом Военного Трибунала.

* * *

Благообразная, аккуратно одетая женщина ежедневно появлялась у одной из городских хлебных палаток. Она никогда не протискивалась вперед, не торопилась сделать свою покупку. Наоборот, она не прочь была посудачить с соседками, поговорить, так сказать, «на темы дня».

А. К. Семенова имела много свободного времени, которое и тратила на разговоры на улице, в магазине, в трамвае, в общем везде, где найдутся желающие послушать. И от нее по все стороны полз мерзкий шопот, вражеские слухи.

На следствии выяснился весь темный послужной список этой преступницы. Она долго держала у себя тайный притон, имела несколько приводов в милицию за спекуляцию, ее дочь недавно за антисоветскую агитацию и кражу была приговорена к тюремному заключению. Антисоветские, контрреволюционные настроения, которыми всегда жила преступница Семенова, с особой силой развернулись в дни войны, но благодаря бдительности советских патриотов ее вражеднебная деятельность была прекращена, и Семенова на днях судом приговорена к 6-ти годам тюремного заключения.

* * *

Б. А. Дьяконову часто приходили работницы фабрики-кухни, где он работал бухгалтером, с просьбой прочесть письмо, полученное с фронта. Дьяконов никогда не отказывал. Он охотно читал эти письма, написанные к родным и близким бойцами Красной Армии в часы коротких передышек между ожесточенными боями с ненавистными фашистскими ордами. Эти письма были полны силы, бодрости, уверенности в победе, в окончательном разгроме фашистских орд. Женщины делились с ним теплыми весточками с фронта, думая найти в нем сочувствие своей радости. Но этот матерый враг ядом своих слов отравлял светлую радость патриотов, он говорил, что эти письма не их мужей, что они написаны подставными лицами. Он всеми силами сеял неверие и панику в среду советских граждан. Бухгалтер Дьяконов был источником всяких контрреволюционных антисоветских слухов, провокационных сообщений, паникерских небылиц. Этот враг пытался сеять панику среди советских граждан. Советские патриоты разоблачили мерзавца и он понес суровую кару.

В постановлении Государственного Комитета Обороны по поводу введения осадного положения в столице страны Москве говорится: «Нарушителей порядка немедля привлекать к ответственности с передачей суду Военного Трибунала, а провокаторов, шпионов и прочих агентов врага, призывающих к нарушению порядка, расстреливать на месте».

Эта чрезвычайная мера, введенная в дни обороны нашей великой столицы, еще и еще раз напоминает нам о том, что большевистская бдительность — сильнейшее оружие советских граждан в борьбе с врагами.

Каждый советский патриот должен уметь распознавать и разоблачать врага в каком бы виде он ни появился!

М. ГРИН.

СЕГОДНЯ В ТЕАТРЕ И КИНО

Гортеатр русской армии им. Лермонтова — А. Даврин, А. Савельев **РОДНЫЕ БЕРЕГА** Пьеса в 3 д. и 7 карт. Начало в 7 час. веч. В антрактах ТАНЦЫ

Кино-театр им. Челюскинцев

Большой зал — 23, 24 октября **АНТОН ИВАНОВИЧ СЕРДИТСЯ** Нач. сеансов в 5, 6-40 и 8-20 веч.

Малый зал — Новый художест фильм **СИБИРЯКИ** Нач. сеан. в 6 и 8 час. веч. Касса открыта с 2 час. дня.

Чечено-Ингушская республиканская торговая база „Росглавкондитер" реорганизована с 15 октября в республиканский склад „Росглавкондитер" (расчетный счет в Пятигорском отделении Госбанка № 55023), с передачей товаро-материальных ценностей актива и пассива Пятигорской межреспубликанской конторе „Росглавкондитер", гор. Пятигорск, Крайнева, 76, телефон 3-95 53. К о всякими претензиями по расчетам ликвидированной базы обращаться по этому адресу.

Учебный Комбинат ЦСУ СССР ПРОИЗВОДИТ НАБОР на курсы бухгалтеров и счетоводов. Ул. Розы Люксембург, 56.

Дорожному Управлению при СНК ЧИАССР требуются: инженеры-дорожники, дортехники и дормастера. Справляться: здание Верховного Совета, 3-й этаж, комн. 22.

◆ Водоканалтрест требуется электромонтер, слесаря и подручные слесаря.

Грозмясокомбинату требуются опытные бухгалтеры.

Чеч.-Инг. республиканский ТОРГ ПЕРЕШЕЛ В ДРУГОЕ ПОМЕЩЕНИЕ по адресу г. Грозный, Школьный переулок, 14.

ТРЕБУЮТСЯ:

◆ Артели Промхимбыт срочно — слесарь на постоянную работу. Оплата по соглашению. Обращаться: Сталинский район, территория коммунальной конторы, телеф. 3-53 (два звонка).

◆ Конторе Главнефтесбыта — опытные бухгалтеры. Квартира предоставляется. 2-2

отдел кадров Главнефтесбыта, Августовская, 15/33

■ Столовой спецторга квалифицированные повара. Грозный Крафта, 9.

◆ Конторе бурения Октябрьнефти — опытные бухгалтеры. Квартира предоставляется.

О неаккуратной доставке газет звоните по телефону № 4-37.

АДРЕС РЕДАКЦИИ: г. Грозный, Чеч.-Инг. АССР, Комсомольская, 81. Телефоны: отв. редактора—0-09; зам. редактора—2-23; отв. секретаря—20-93; секретариата— 20-94; пром.-транспортного отдела—1-60 и 21-36; сельхозотдела—0-28; отдела партийной жизни—16-14; отд. пропаганды—0-10; отд. рабселькоров и писем—23-01; бухгалтерии—10-72.

Всех товарищей, пишущих в газету, просим указывать для сведения редакции имя, отчество, фамилию и точный адрес.

Республиканская газетная типография, Грозный, проспект Революции.

СФ3863